PENSAMENTO CRIATIVO

Adriana Galli Velho

SAGAH
SOLUÇÕES EDUCACIONAIS INTEGRADAS

Design thinking: compreensão do problema

Objetivos de aprendizagem

Ao final deste texto, você deve apresentar os seguintes aprendizados:

- Descrever como se dá a compreensão do problema em um processo de *design thinking*.
- Explicar a importância da empatia em um processo de *design thinking*.
- Identificar as ferramentas utilizadas para a compreensão do problema em um processo de *design thinking*.

Introdução

Design thinking é uma abordagem do *design* originalmente utilizada como um termo comum dentro do próprio meio de projeto. Os *designers* se referiam à sua maneira peculiar de pensar. Em 1982, Nigel Cross escreveu um artigo intitulado "Designerly ways of knowing", em que descrevia uma forma de trabalho diferente, que, quando aplicada, representava o pensamento criativo que o *design* reproduzia. Mais tarde, esse artigo virou um livro. Em 2009, Tim Brown, CEO da empresa de *design* IDEO, escreveu o livro que popularizou o *design thinking* no mercado, intitulado *Design thinking: uma metodologia poderosa para decretar o fim das velhas ideias*, que no original tinha o título *Change by design*, algo como "mudança pelo *design*".

O *design thinking* busca soluções inovadoras para problemas complexos, utilizando ferramentas que exploram os pilares da empatia, da colaboração e da experimentação (PINHEIRO; ALT, 2011). Na compreensão de um problema, não se deve limitar a solução, pois todas as partes do problema estão interligadas. O *design thinking*, então, ajuda a ligar as pontas e oferece pontes para o que está fragmentado.

Neste capítulo, você vai aprender a compreender o problema no *design thinking*, entender a importância da empatia no processo de *design thinking* e descobrir quais são as ferramentas utilizadas para facilitar a compreensão do problema.

Design thinking: como compreender o problema

Kelley e Kelley (2014, p. 33), conceituam ***design thinking*** como "[...] uma maneira de identificar necessidades humanas e criar novas soluções utilizando as ferramentas e os modos de pensar dos *designers*." Com isso, os autores querem reforçar que, além dos dados analíticos e da forma racional de pensar, é importante não desprezar intuições e reconhecimentos de padrões, pois as pessoas conseguem ter um fluxo de ideias também pela inspiração e, talvez, elas mesmas possam trazer uma solução criativa e inovadora para o problema.

Para que o *design thinking* possa compreender o problema lançado, é necessário que se apoie em três pilares básicos: empatia, colaboração e experimentação. A **empatia**, a capacidade humana de se colocar no lugar do outro, é crucial nesta abordagem, pois a solução é projetada para alguém que vai usá-la, então você deve conhecer o usuário (PINHEIRO; ALT, 2012). Já a **colaboração** é efetivada em processos multidisciplinares de cocriação, pois é importante que todas as pessoas envolvidas no processo possam trazer seu olhar específico sobre o problema. Já a **experimentação** age sobre a forma de tangibilizar a solução, ou seja, de construir protótipos que possam tirar as ideias da cabeça e do papel (BROWN, 2010).

O *design thinking* opera sob três dimensões do projeto: viabilidade, praticabilidade e desejabilidade, conforme mostra a Figura 2. Isso significa que você precisa conferir se o projeto é sustentável economicamente (**viabilidade**), se há possibilidade tecnológica para desenvolvê-lo (**praticabilidade**) e se as pessoas desejam a solução apresentada (**desejabilidade**).

Fica claro, portanto, que a compreensão do problema deve ocorrer no formato de exploração. Isto é, investigar várias possibilidades de se chegar ao cerne da questão, utilizando ferramentas que possam conduzir os pilares do *design thinking* e que reúnam as dimensões do projeto. Você trabalha o problema o tempo todo e, até a finalização do projeto, ainda está compreendendo o problema, pois todos os instrumentos utilizados refinam a questão para que a solução esteja mais próxima ao que o mercado e as pessoas querem.

Link

No *link* a seguir você pode compreender rapidamente como acontece o processo de *design thinking*, da concepção do problema à solução.

https://qrgo.page.link/rn9L8

Empatia no processo de *design thinking*

Empatia é uma competência e, como tal, você não precisa nascer sabendo como utilizá-la, porque competências são aprendidas. A empatia é importante no processo de *design thinking*, pois faz com que o *designer* se coloque no lugar do usuário para pensar como ele e, assim, verificar seus desejos, comportamentos e necessidades.

O *design* passou por evoluções, principalmente no pós-guerra, considerando a concepção de artefatos que não só abordassem forma e função, mas também, e principalmente, que estivessem preocupados com as pessoas. A empatia é necessária para que, ao se colocar no lugar do usuário, compreenda-se quais são seus desejos e suas necessidades, projetando-se, assim, para atender as demandas (PINHEIRO; ALT, 2012).

O processo de *design thinking* funciona de forma não linear, atendendo aspectos envolvidos em cada etapa, como você pode observar na Figura 1. A empatia define a forma como se abordam as pessoas que vão lidar com a solução. Portanto, mesmo que você comece o processo com as ferramentas, a empatia circunda todo o circuito do *design thinking*, pois sempre que você avançar nas etapas, vai estar olhando para o usuário.

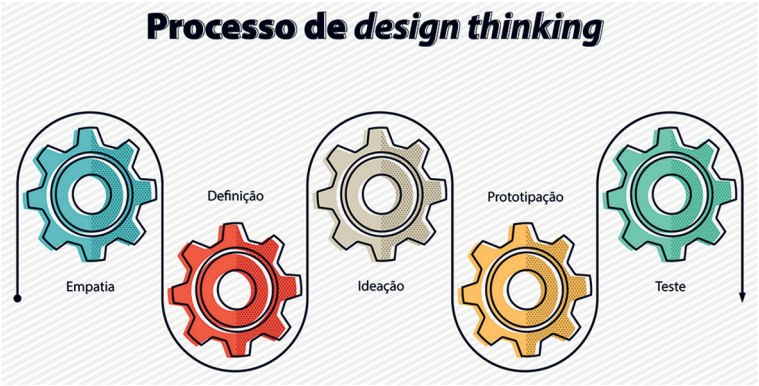

Figura 1. Processo de *design thinking*.
Fonte: Cienpies Design/Shutterstock.com.

Na Figura 1, a empatia inicia o processo por meio de ferramentas que mostram como se colocar no lugar do usuário. Um exemplo é o **mapa de empatia**, que foi idealizado pela empresa XPLANE e permite que se dialogue com o cliente de forma mais conveniente para desenvolver uma **proposta de valor** adequada a ele. Essa proposta de valor é elaborada com o mapeamento do segmento de usuários em questão (OSTERWALDER; PIGNEUR, 2011). A empresa XPLANE é um exemplo de consultoria que atende seus clientes utilizando técnicas de *design* com pensamento visual, cocriação e *design* centrado nas pessoas para ajudar os líderes empresariais a serem mais criativos.

Outra forma de conhecer o usuário é por meio de pesquisas contextuais, ou pesquisas de mercado. Nesse tipo de pesquisa, são utilizados questionários quantitativos ou roteiros de entrevistas qualitativos. As questões, direcionadas a usuários reais, devem esclarecer o envolvimento deles com aquilo que você quer projetar. Com isso, você vai definir o foco das necessidades e desejos dessas pessoas. A partir daí, pode desenvolver um *brainstroming* para gerar ideias mais próximas ao que os usuários desejam (OSBORN, 1979).

Por fim, você entra na fase final de prototipação, que é o pilar da colaboração. Nela, tornamos a ideia tangível e nos voltamos novamente para o usuário, para verificar se ele avalia a solução de forma positiva. Nesta etapa, você pode convidar pessoas que seriam potenciais consumidores da solução para validá-la (OSTERWALDER; PIGNEUR, 2011).

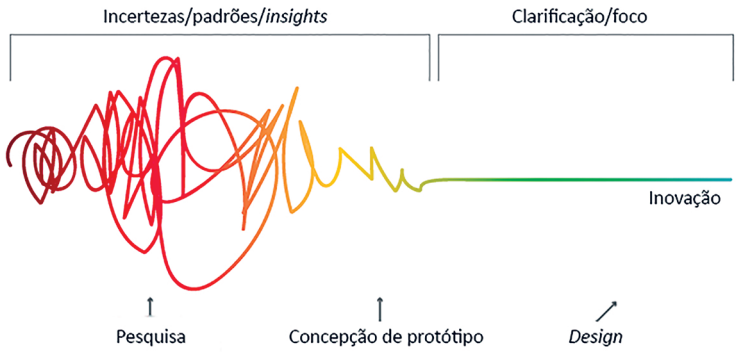

Figura 2. Representação gráfica do *design thinking*.

Fonte: Design... ([20--?], documento *on-line*).

A Figura 2 representa graficamente todo o processo de *design thinking*. O início do processo é o momento das incertezas. Nesse começo, você vai precisar fazer muitas pesquisas para compreender o usuário, gerar ideias e descobrir padrões. No momento em que entra na fronteira dos conceitos, as dúvidas e a confusão inicial vão dar a oportunidade de você apresentar e prototipar um conceito para criar a inovação. Nesta última fase, o foco já vai estar mais claro.

É importante lembrar que a empatia, apesar de haver ferramentas próprias para acessá-la, está presente durante todo o processo de *design thinking*. Isso ocorre porque o *design* é centrado no humano, é feito por e para as pessoas (PINHEIRO; ALT, 2012).

Design thinking: ferramentas da etapa de imersão

O *design thinking* se vale de diversas ferramentas que o habilitam durante o processo. Você pode partir de um problema já defi nido, iniciar o desenvolvi-mento pelo *briefi ng* que o descreve e utilizar o *brainstorming* para potencializar a geração de ideias. Além disso, já que o processo não é linear, você pode começar conhecendo seu usuário, para defi nir quais são as prioridades dele com relação a necessidades, desejos e comportamentos.

Se decidir iniciar pelo processo empático, você deve usar as ferramentas adequadas, como o mapa de empatia (OSTERWALDER; PIGNEUR, 2011), citado anteriormente e descrito com mais detalhes na Figura 3. O mapa de empatia coloca a equipe de trabalho no lugar dos clientes e permite que se reflita sobre o que o cliente diz, faz, vê, pensa, sente e ouve, para ajudar na definição do problema.

Figura 3: Mapa de empatia.

Fonte: Osterwalder e Pineur (2011, p. 130).

Esse tipo de ferramenta acessa o que se chama de pesquisa não contextual, pois favorece a cocriação dos *designers* em relação ao segmento de clientes. Os *designers*, então, investigam por si próprios as expectativas do cliente com relação ao seu entorno (OSTERWALDER; PIGNEUR, 2011). Como mostra a Figura 3, nesse trabalho, você utiliza um quadro composto de seis blocos. Cada um desses blocos representa o que deve ser observado sobre esse segmento de clientes:

- pensa e faz;
- vê;
- ouve;
- fala e faz;
- fraquezas;
- desejos.

Cada bloco possui perguntas norteadoras que ajudam na investigação e podem ser propostas pela própria equipe de cocriação. Esse mapeamento é feito com papeis adesivos, como o *post-it*, que são colados nos blocos.

O uso de *post-it* é uma prática comum entre os *designers* no processo de criação. Isso porque facilita as mudanças que surgem no momento da revisão do preenchimento da plataforma. Por exemplo, os papeis adesivos oferecem mobilidade: podem ser mudados de posição, corrigidos e trocados por novos, sem prejudicar o *Canvas*, nem o andamento do processo (OSTERWALDER; PIGNEUR, 2011). No Quadro 1, a seguir, são sugeridas questões para o mapa de empatia.

Quadro 1. Sugestão de perguntas para o mapa de empatia

O que ele vê?	■ Como é seu entorno? ■ Quem são os seus amigos? ■ Qual é a oferta que recebe? ■ Que tipo de problemas ele encontra?
O que ele escuta?	■ Quais áreas influenciam no seu entorno? ■ O que seus amigos e seu parceiro ou sua parceira dizem? ■ Quem realmente o influencia e como? ■ Quais canais de mídia o influenciam?
O que ele pensa e sente?	■ Identifique o que ele considera realmente importante. ■ Imagine as emoções do usuário. ■ O que o move? ■ Conheça suas expectativas, sonhos e aspirações. ■ Antecipe suas emoções.
O que ele fala e faz?	■ Qual é seu comportamento e reação em público? ■ O que comenta sobre seu entorno? ■ Identifique algum fator diferencial entre o que ele diz e o que realmente pensa ou sente.
Quais são seus ganhos ou fortalezas?	■ Como ele mede o sucesso? ■ Que estratégia utiliza para conseguir seus objetivos?
Quais são suas fraquezas?	■ Que desafios ele enfrenta? ■ Quais são suas maiores frustrações? ■ Que obstáculos enfrenta para conseguir seus objetivos? ■ Que riscos teme assumir?

Fonte: Adaptado de Osterwalder e Pigneur (2011).

Após o mapeamento do grupo de usuários, utiliza-se a ferramenta de desenvolvimento de uma persona, que é a representação de uma pessoa fictícia contendo as informações extraídas pelo segmento de usuários (OSTERWAL-

DER; PIGNEUR, 2011). Esse personagem tem uma vida a partir do que foi mapeado. Trazer essa história para o contexto do projeto é importante para que você compreenda o que quer o usuário. Uma possível representação gráfica dessa persona pode ser observada na Figura 4. Ela tem nome, idade, dados demográficos, estilo de vida, história biográfica, objetivos e frustrações. A persona passa a ser então o seu próprio usuário, para quem você vai projetar o conceito, concebido por meio do *design thinking* (BROWN, 2010).

Você pode ainda se valer de pesquisas contextuais e, depois de estar mais familiarizado com esse perfil traçado pelo mapa de empatia, elaborar questionários ou roteiros de entrevistas para realizar com pessoas reais. Cruzando os dados e as informações obtidas com os dois tipos de pesquisa, você vai estar mais afinado com as pessoas que circundam o projeto (PINHEIRO; ALT, 2012).

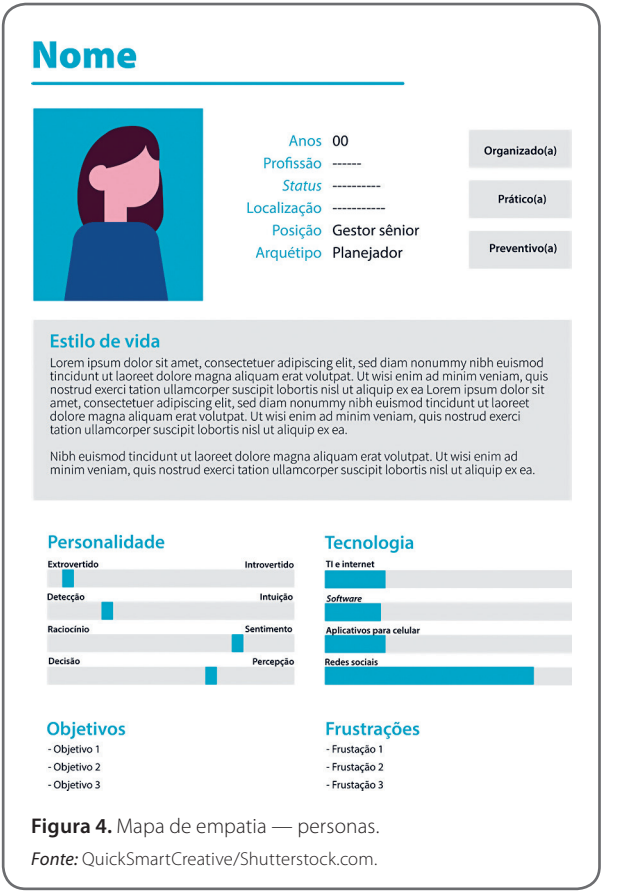

Figura 4. Mapa de empatia — personas.

Fonte: QuickSmartCreative/Shutterstock.com.

Essas são as ferramentas ligadas à empatia. Elas dão luz às pessoas e alimentam o projeto, pois operam sob o que de fato o usuário almeja. Lembre-se sempre de que o *design thinking* é uma abordagem do *design* centrada no humano, e isso faz toda a diferença na solução gerada ao final.

Referências

BROWN, T. *Design thinking:* uma metodologia poderosa para decretar o fim das velhas ideias. Rio de Janeiro: Elsevier, 2010.

DESIGN thinking — entenda o que é e como aplicar. *Manual da Secretaria*, [20--?]. Disponível em: https://manualdasecretaria.com.br/design-thinking/. Acesso em: 13 ago. 2019.

KELLEY, T.; KELLEY, D. *Confiança criativa: libere sua criatividade e implemente suas ideias*. São Paulo: HSM, 2014.

OSBORN, A. F. *Applied imagination:* principles and procedures of creative problem-solving. 3rd ed. New York: Scribner, 1979.

OSTERWALDER, A.; PIGNEUR, Y. *Business model generation:* inovação em modelos de negócios. Rio de Janeiro: Alta Books Editora, 2011.

PINHEIRO, T.; ALT, L. *Design thinking Brasil:* empatia, colaboração e experimentação para pessoas, negócios e sociedade. Rio de Janeiro: Campus, 2012.

Leituras recomendadas

BROWN, T. *Design thinking*. *Harvard Business Review*, p. 84-92, 2008. Disponível em: https://churchill.imgix.net/files/pdfs/IDEO_HBR_DT_08.pdf. Acesso em: 13 ago. 2019.

CARDOSO, R. *Design para um mundo complexo*. São Paulo: Cosac Naify, 2012.

CROSS, N. Designerly ways of knowing. *Design Studies*, v. 3, n. 4, p. 221-227, 1982. Disponível em: http://larossa.co/cross_1982_designerlywaysofknowing.pdf. Acesso em: 13 ago. 2019.

Encerra aqui o trecho do livro disponibilizado para esta Unidade de Aprendizagem. Na Biblioteca Virtual da Instituição, você encontra a obra na íntegra.

Conteúdo:

SAGAH
SOLUÇÕES EDUCACIONAIS INTEGRADAS